



# **PLANTILLAS**

## **EPÍGRAFE 1. DESCRIPCIÓN GENERAL DE LA ZONA RURAL LEADER**

**1. DESCRIPCIÓN GENERAL DE LA ZONA RURAL LEADER**



## EPÍGRAFE 1. DESCRIPCIÓN GENERAL DE LA ZONA RURAL LEADER

### Descripción geográfica y medioambiental de la Zona Rural Leader.

#### Localización de la EDL

El territorio de la Zona Rural Leader de la comarca de Guadix limita con las comarcas granadinas de Los Montes al norte, Arco Noreste de la Vega de Granada al suroeste, la Alpujarra granadina y almeriense al sur. Al este, limita con la comarca de Baza y la de Filabres-Alhamilla, esta última ya en la provincia de Almería.



Mapa 1. Localización geográfica de la ZRL de la Comarca de Guadix (2019).

Elaboración propia a partir de los Datos Espaciales de Referencia de Andalucía (DERA) y bases cartográficas ESRI.

Según datos facilitados por el Instituto de Estadística y Cartografía de Andalucía IECA y los Datos Espaciales de Referencia de Andalucía para el 2023, la **extensión superficial** de la comarca asciende a 2.037,55 km<sup>2</sup>, lo que supone el 16,12% de la superficie provincial (12.636,93 km<sup>2</sup>) y el 2,32% de la regional (87.592,74 km<sup>2</sup>), según se recoge en la tabla 1 del Área Temática 1 del Anexo I<sup>1</sup> (en adelante AT1). La mayoría de los **municipios** que integran la comarca de Guadix tienen una **superficie reducida**, con un promedio de extensión de 63,67 km<sup>2</sup>, si bien 20 de ellos se sitúan por debajo de dicho valor, existiendo 4 que no alcanzan los 10 km<sup>2</sup>. En realidad, es el municipio de Guadix el que, gracias a su extensión superficial de 323,90 km<sup>2</sup>, contrarresta ese reducido tamaño afectando con ello a la media, seguido de Gor, Pedro Martínez y Huéneja, con 180,90 km<sup>2</sup>, 136,82 km<sup>2</sup> y 116,65 km<sup>2</sup> respectivamente.

#### Principales características orográficas e hidrográficas

En cuanto al **relieve y orografía del territorio**, la comarca de Guadix es una de las hoyas geográficas que forman el rosario de depresiones que se intercalan en las Cordilleras Béticas adquiriendo, dada su elevada altitud media, superior a los 900 metros, casi el **carácter de altiplano**. Está circundada por Sierra Nevada al sur, Sierra Arana al oeste, estribaciones de las Sierras Subbéticas al norte, y la Sierra de Baza al este.

<sup>1</sup> ANEXO I. La información recogida en el presente Epígrafe procede del diagnóstico realizado sobre las diferentes Áreas Temáticas, según se refleja en el Anexo I de este mismo documento. Si bien lo que aquí se recogen son las principales conclusiones, es necesario añadir que la información es mucho más exhaustiva en dicho Anexo, contando con tablas, gráficos y mapas que aligeran la comprensión de los distintos temas tratados.



Cuenta con una elevada altitud sobre el nivel del mar, **1.040 m**, que contrasta con la media provincial de 830 m y los 508 m de media regional. La altitud máxima de 3.143 m se localiza en la cima del Puntal de Juntillas, situado en el municipio de Jérez del Marquesado.



Si se analizan los datos de la tabla 3 del AT1, vemos que de los 2.037,55 Km<sup>2</sup> que ocupa la comarca, el 68,13% está a entre los 1.000 y 2.000 metros de altitud (1.388,20 Km<sup>2</sup>), destacando Guadix con un 193,24km<sup>2</sup> de su superficie en esta altitud.



Gráfico 1. Distribución de las zonas altimétricas en la Comarca de Guadix (2019).

Fuente: Elaboración propia a partir de datos del IECA.

Por otro lado, **un 55,40 % del territorio** de la comarca tienen una **pendiente mayor del 15%** según se recoge en la tabla 5 del AT1, siendo Lugros, Jérez del Marquesado y Gorafe las que en más de un 80% presentan este tipo de pendientes. Este hecho condiciona de forma muy marcada tanto la tipología de los paisajes como las formas y tipos de cultivos, así como la disposición de los asentamientos urbanos. Sin embargo, un **87 % del territorio comarcal** presenta **poca erosión** (ver tabla 6 del AT1). Así, según el gráfico 1 de la AT1, el uso del suelo en el territorio se distribuye de la siguiente manera:

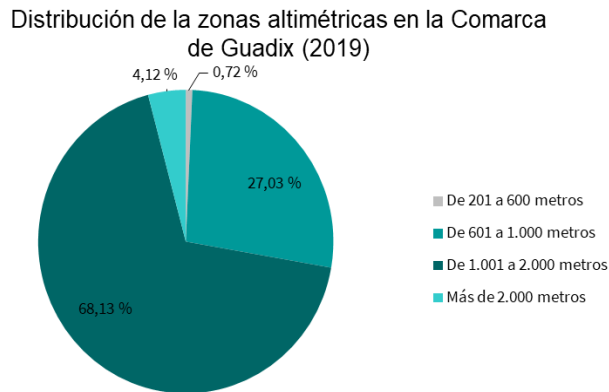

Gráfico 2. Ocupación y usos del suelo en la Comarca de Guadix (2016).

Fuente: SIMA-IECA. Sistema de Información de Ocupación del Suelo de España en Andalucía. Consejería de Sostenibilidad, Medio Ambiente y Economía Azul. Elaboración propia.

La **escasez de precipitaciones y la abundancia de pendientes elevadas** provocan el predominio de los suelos poco evolucionados (litosoles, regosoles), sobre todo en las cárcavas, las sierras y las áreas de los llanos con encostramientos calizos más desarrollados. El **escaso desarrollo de los suelos** constituye un factor limitante de primer orden para la agricultura, ya que genera problemas por su bajo contenido en nutrientes o materia orgánica, y por su escasa capacidad para retener el agua de lluvia. Por el contrario, los suelos más fértiles aparecen concentrados en las vegas (fluvisoles), en los llanos y en laderas de poca pendiente o fondos de valle de las sierras (luvisoles crómicos y calcáricos).

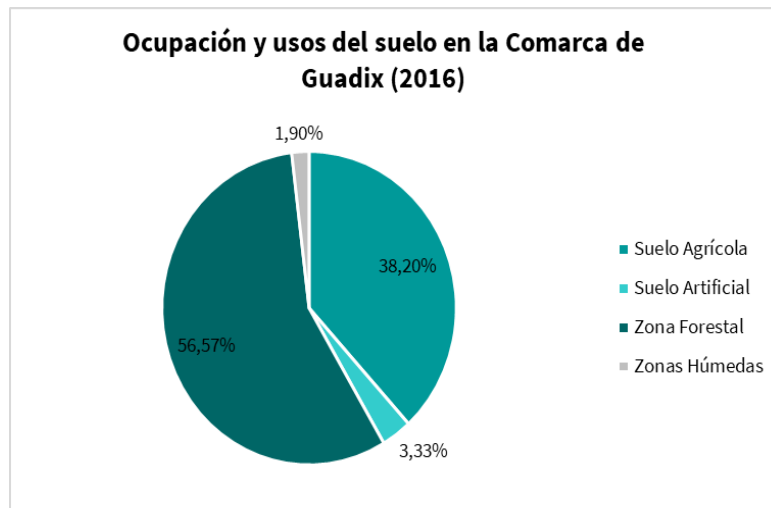

Por su parte hay que destacar que la Comarca de Guadix forma parte del **Geoparque<sup>2</sup> de la provincia de Granada**, habiendo sido este reconocido por la UNESCO en 2020, y renovado este reconocimiento para 4 años más en 2024. En el mismo se encuentra el más extenso y cronológicamente amplio conjunto de **yacimientos paleontológicos** de vertebrados continentales del Cuaternario europeo desarrollados al aire libre entre los que se destaca la estación Paleontológica Valle del Río Fardes, en Fonelas;

Otros lugares emblemáticos son el Valle del Río Gor, que acoge el Parque Megalítico de Gorafe, el Mirador del Fin del Mundo, el Desierto de los Coloraos (Gorafe) y el Mirador del Jabalcón.

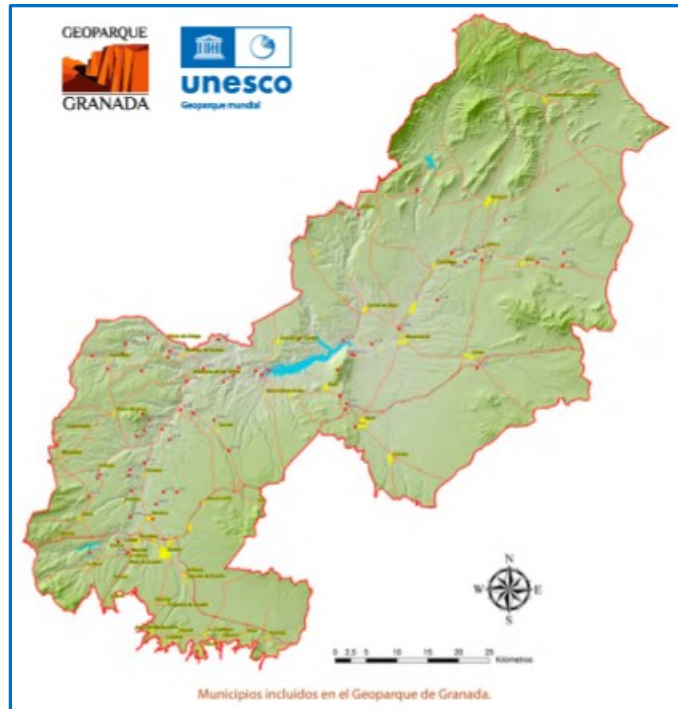

Mapa 2. Municipios incluidos en el Geoparque de Granada.

Fuente: La 1ª Guía Didáctica “Introducción al Geoparque de Granada” (2022).

Por su parte, la **red hidrográfica comarcal** está integrada en su mayor parte en la **cuenca del Guadalquivir**, y drena hacia este río a través del **Guadiana Menor** y, más en concreto, mediante uno de sus principales afluentes: el **río Fardes**. La cuenca del Fardes ocupa el 84,17 % del territorio comarcal, y destacan por su importancia los cauces procedentes de Sierra Nevada (ríos Guadix y Alhama), de la sierra de Baza (arroyo de Gor) o de Sierra Arana (arroyos de Huélago y Anchurón), aunque también le aportan agua cientos de barrancos y ramblas que drenan las áreas de cárcavas. Además, también parte de la comarca es drenada hacia el Guadiana Menor por el río **Guadahortuna** (extremo NW) y el arroyo de **El Baúl** (borde oriental). Fuera de este sistema sólo quedan algunas áreas marginales del oeste de la comarca, integradas en la cuenca del **Genil**, y el extremo SE, que se drena a través del arroyo Izfalada o Huéneja hacia la cuenca del río Nacimiento, ya perteneciente a la cuenca mediterránea.

<sup>2</sup> Geoparque mundial de la UNESCO es una denominación para designar un área geográfica única y unificada, en la que se gestionan sitios y paisajes de importancia geológica internacional, con un concepto holístico de protección, educación y desarrollo sostenible. Actualmente existen 213 geoparques repartidos en 48 países, 15 de los cuales se localizan en España.



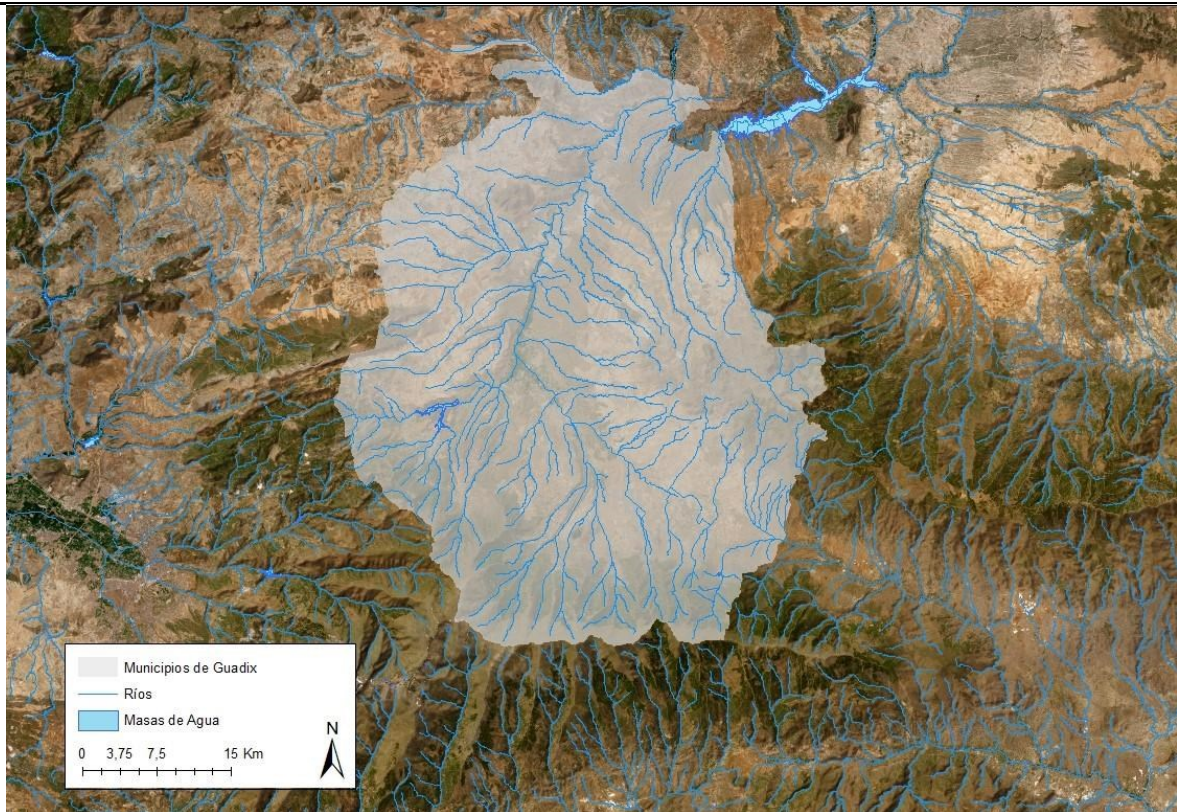

Mapa 3. Red fluvial de los municipios de la Comarca de Guadix (2022)

Fuente: REDIAM. Consejería de Medio Ambiente y Ordenación del Territorio. Junta de Andalucía. Elaboración Propia.

### Espacios protegidos y otras figuras de protección ambiental.

La Comarca de Guadix cuenta con **50.403,25 hectáreas** de espacio protegido Red Natura 2000 (tabla 12 del AT1), es decir, el **24,74% de su superficie**. Incluye el *Espacio Natural Protegido de Sierra Nevada* (unión de un Parque Nacional y un Parque Natural; 282,03 km<sup>2</sup> de superficie en la comarca; 13,84 % del territorio comarcal), los parques naturales de *Sierra de Huétor* (4,30 km<sup>2</sup>, 0,21 %) y *Sierra de Baza* (163,31 km<sup>2</sup>; 8,02 %), y el *Monumento Natural de las Cárcavas de Marchal* (0,05 km<sup>2</sup>; 0,003 %). Suponen el 22,02 % del territorio comarcal<sup>3</sup> y el 2,82 % de toda el área incluido en la RENPA en Andalucía.

La Red Natura 2000 se solapa con la RENPA en la ZEPA *Sierra Nevada* (ES6140004) y los LIC *Sierra de Huétor* (ES6140003) y *Sierra de Baza* (ES6140001) que se corresponden con los espacios naturales protegidos y parques naturales homónimos. Incluye también los LIC *Sierra de Arana* (ES6140006; 59,45 km<sup>2</sup>, 2,92 %) y *Guadiana Menor – Tramo Superior* (ES6160015; 0,51 km<sup>2</sup>, 0,025 %). Estas áreas suponen el 24,74 % del territorio comarcal (504,03km<sup>2</sup>) y el 1,92 % de todo el territorio incluido en la red en Andalucía.

Estos espacios protegidos excluyen la Hoya de Guadix, cuya conservación se justificaría por contar con grandes extensiones de Hábitats Prioritarios y de Interés Comunitario (Directiva 92/43/CEE) y comunidades de aves de importancia internacional (*Important Bird Area*).

<sup>3</sup> El 2,72% restante corresponde a Figuras y espacios no coincidentes con otros Espacios Naturales Protegidos.



A estas figuras de protección se une el Plan Especial de Protección del Medio Físico de la Provincia de Granada, que crea un marco común para desarrollar y aplicar los PGOU municipales. Este plan incluye *Parajes Sobresalientes* (Badlands de Bátor-Olivar y Estación de Guadix, Garganta de Gorafe, Cerro Mencal), *Parajes Excepcionales* (Borreguiles de Sierra Nevada), *Complejos Serranos de Interés Ambiental* (Sierra Nevada, sierras de Baza, Huétor y Arana), *Paisajes Agrarios Singulares* (vegas de la Hoya de Guadix y Gor) y el *Entorno del Baleario de Alicún de las Torres*. En total, ocupan el 44,29 % de la comarca (902,39 km<sup>2</sup>).

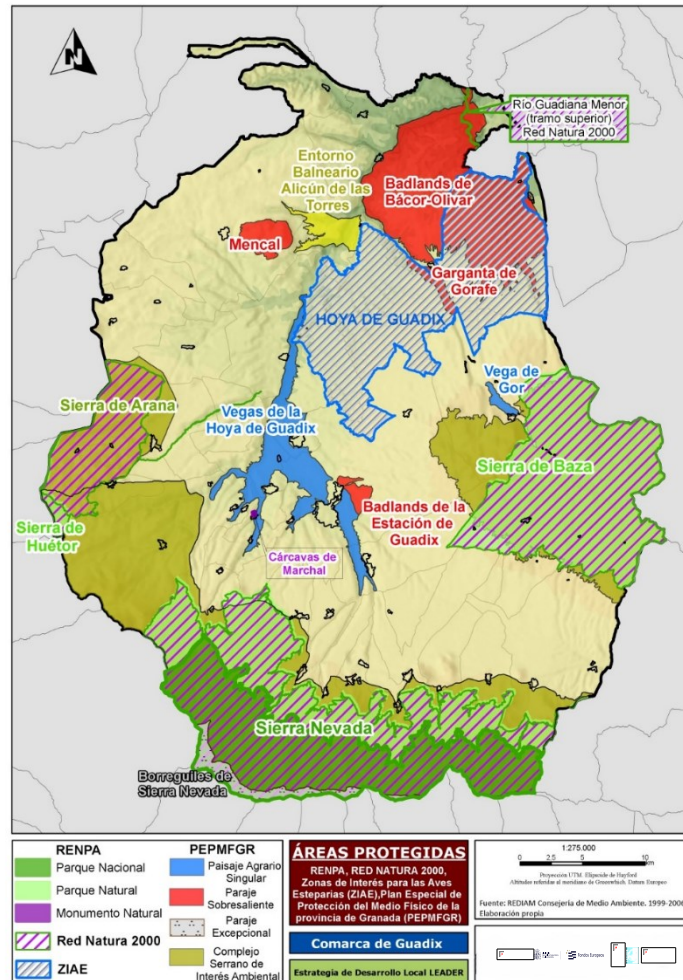

Mapa 4. Áreas Protegidas de la Comarca de Guadix (2023)

Fuente: REDIAM. Consejería de Medio Ambiente y Ordenación del Territorio. Junta de Andalucía. Elaboración Propia.

Si bien no existen datos municipalizados suficientes que describan las consecuencias del **cambio climático**, la Comisión Europea<sup>4</sup> alerta sobre las posibles consecuencias que el calentamiento global puede ocasionar en el **suelo** (disminución de su fertilidad, de la capacidad de inmovilizar el carbono del CO<sup>2</sup> del ambiente, entre otros), la pérdida de **biodiversidad** y las consecuencias en sectores productivos como la agricultura y la ganadería, cambios radicales e inesperados en el **clima** y en la **hidrología** con graves consecuencias que afectan al bienestar de las personas. Alerta que habrá mayor **escasez de agua**, sobre todo en el sur y sureste de Europa, mientras que en gran parte del continente habrá mayor riesgo de inundaciones. Los cambios resultantes afectarán a gran número de regiones terrestres y marítimas, y a toda clase de especies y entornos naturales.

<sup>4</sup> [https://climate.ec.europa.eu/climate-change/consequences-climate-change\\_es](https://climate.ec.europa.eu/climate-change/consequences-climate-change_es)





### Municipios y principales núcleos de población.

La ZRL de la Comarca de Guadix está formada por 32 municipios y son: Albuñán, Aldeire, Alicún de Ortega, Alquife, Beas de Guadix, Benalúa, Cogollos de Guadix, Cortes y Graena, Darro, Dehesas de Guadix, Diezma, Dólar, Ferreira, Fonelas, Gobernador, Gor, Gorafe, Guadix, Huélago, Huéneja, Jerez del Marquesado, La Calahorra, Lanteira, Lugros, Marchal, Morelábor, Pedro Martínez, La Peza, Polícar, Purullena, Villanueva de las Torres y Valle del Zalabí; que incluyen 65 núcleos de población y un importante número de grupos de población (diseminados) como se recoge en la tabla 11 del AT2.

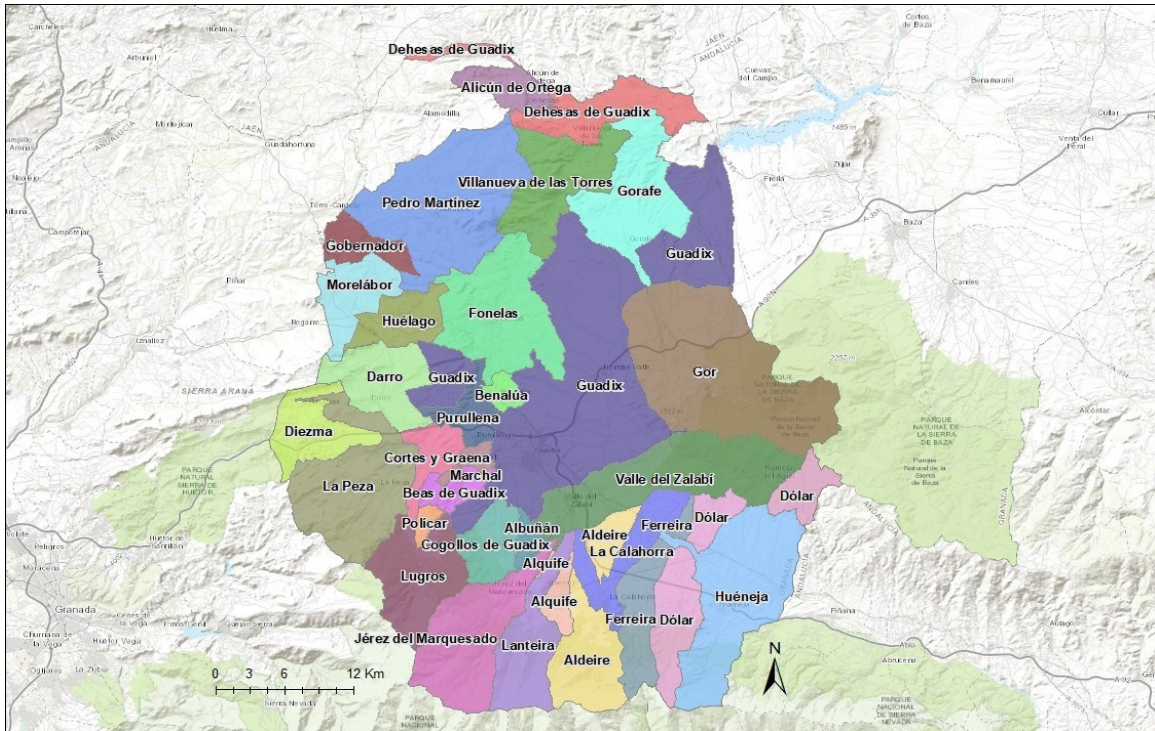

Mapa 5. Municipios de la ZRL Comarca de Guadix (2022).

Fuente: Fuente: SIMA-IECA. Elaboración propia.





Territorio	Número de núcleos	Denominación de núcleos
Albuñán	1	Albuñán
Aldeire	1	Aldeire
Alicún de Ortega	1	Alicún de Ortega
Alquife	5	Alquife, Minas del Marquesado, San Antonio, San Hermenegildo y Virgen de Begoña
Beas de Guadix	1	Beas de Guadix
Benalúa	1	Benalúa
Cogollos de Guadix	1	Cogollos de Guadix
Cortes y Graena	4	Cortes, Graena, Lopera y Los Baños
Darro	1	Darro
Dehesas de Guadix	1	Dehesas de Guadix
Diezma	2	Diezma y Sillar Baja
Dólar	2	Dólar y El Pocico
Ferreira	1	Ferreira
Fonelas	1	Fonelas
Gobernador	2	Delgadillo y Gobernador
Gor	8	Gor, Cenascuras, Los Corrales, Estación de Gorafe, Las Juntas, Rambla de Valdiquín, Royo del Serval, Las Viñas
Gorafe	1	Gorafe
Guadix	8	Bácor, Los Balcones, Olivar, Belerda, Estación de Guadix, Guadix, Hernán Valle y Paulenca
Huélago	1	Huélago
Huéneja	4	Huéneja, La Huertezuela, Las Cuevas y Urbanización Los Olivos
Jérez del Marquesado	1	Jérez del Marquesado
La Calahorra	1	La Calahorra
La Peza	2	La Peza y Los Villares
Lanteira	1	Lanteira
Lugros	1	Lugros
Marchal	1	Marchal
Morelábor	2	Laborcillas y Moreda
Pedro Martínez	1	Pedro Martínez
Polícar	1	Polícar
Purullena	2	El Bejarín y Purullena
Valle del Zalabí	4	Alcudia de Guadix, Charches, Rambla del Agua y Esfiliana
Villanueva de las Torres	1	Villanueva de las Torres

Tabla 1. Número de núcleos de población que componen cada municipio (2022).

Fuente: Explotación del Nomenclator del INE.

No existen núcleos de población excluidos de la ZRL.

## Descripción demográfica de la Zona Rural Leader.

### Número de habitantes, densidad de población y distribución de esta

La **población total** de la comarca en 2022 asciende a 44.346 habitantes (49,3% mujeres y 50,3% hombres), concentrándose fundamentalmente en el centro de la comarca el 59% de la población, en los municipios de



Guadix, Benalúa, Purullena y Valle del Zalabí, lo que supone un serio problema de despoblamiento y desequilibrio territorial a nivel comarcal.

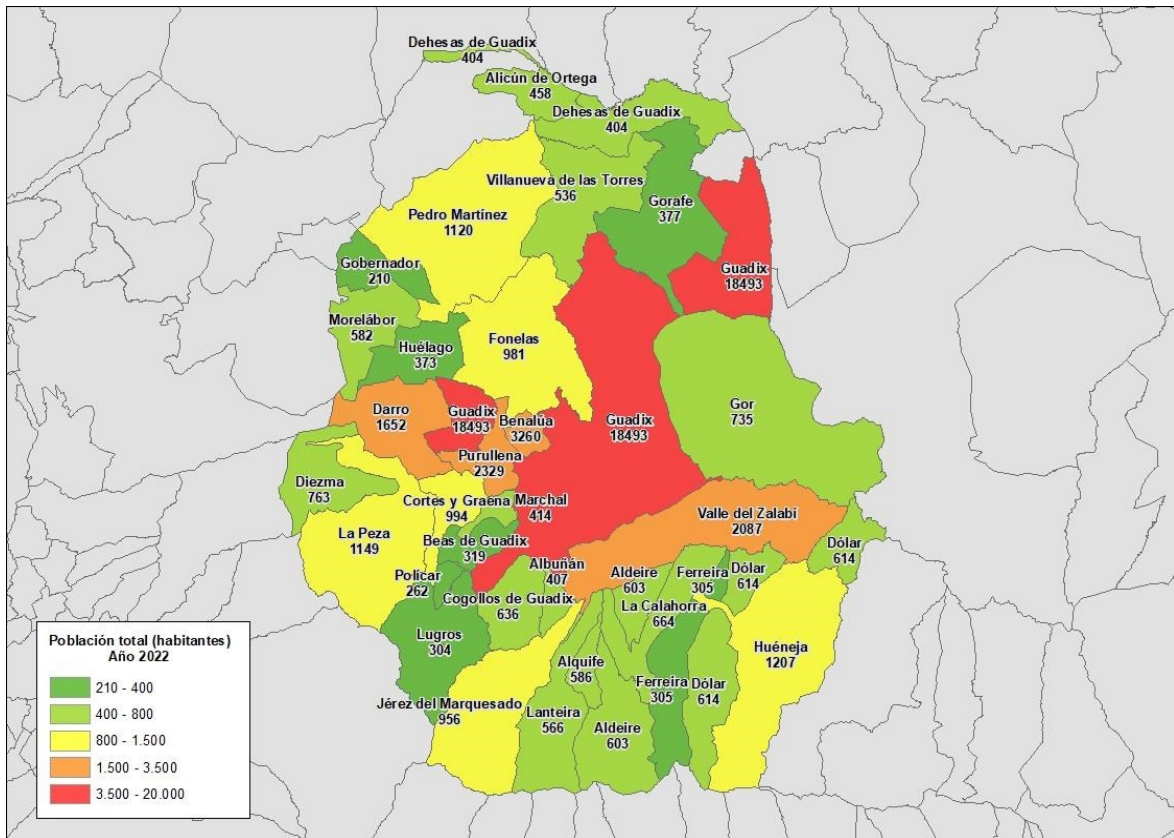

Mapa 6. Población Total de la comarca de Guadix (2022)

Fuente: SIMA-IECA. Elaboración propia.

El 30% de la población de la comarca se concentra en el tramo de 45 a 64 años, seguido del de 65 años en adelante, con un peso del 21 %. La comarca aporta el 4,8% de la población de la provincia de Granada y el 0,52% de la población de Andalucía.

Municipio	Distribución de la población por tramos de edad					TOTAL
	De 0 a 14 años	De 15 a 29 años	De 30 a 44 años	De 45 a 64 años	De 65 y más años	
Albuñán	36	51	76	120	124	407
Aldeire	65	71	100	205	162	603
Alicún de Ortega	43	72	82	144	117	458
Alquife	47	77	121	170	171	586
Beas de Guadix	36	48	48	101	86	319
Benalúa	538	593	665	866	598	3.260
Cogollos de Guadix	54	97	109	200	176	636
Cortes y Graena	112	156	165	331	230	994
Darro	307	373	314	417	241	1.652
Dehesas de Guadix	45	58	64	121	116	404
Diezma	100	123	135	231	174	763
Dólar	71	80	119	173	171	614
Ferreira	24	49	43	86	103	305



Fonelas	151	192	162	280	196	981
Gobernador	7	19	32	65	87	210
Gor	31	67	106	253	278	735
Gorafe	25	45	46	134	127	377
Guadix	2.691	3.036	3.740	5.523	3.503	18.493
Huélago	46	54	70	129	74	373
Huéneja	115	180	218	415	279	1.207
Jérez del Marquesado	88	138	145	334	251	956
La Calahorra	55	90	109	223	187	664
La Peza	144	191	196	342	276	1.149
Lanteira	57	93	80	181	155	566
Lugros	24	28	51	90	111	304
Marchal	66	65	74	112	97	414
Morelábor	62	87	98	165	170	582
Pedro Martínez	179	176	181	316	268	1.120
Polícar	25	27	52	87	71	262
Purullena	372	421	474	653	409	2.329
Valle del Zalabí	280	330	346	614	517	2.087
Villanueva de las Torres	40	83	88	182	143	536

Tabla 2. Distribución municipal de la población por tramos de edad en la ZRL Comarca de Guadix (2022).

Fuente: SIMA-IECA. Elaboración Propia.



Gráfico 3. Pirámide Población de la ZRL Comarca de Guadix (2022).

Fuente: SIMA-IECA. Explotación del Padrón municipal de habitantes del INE. Elaboración Propia.

La ZRL tiene una población más envejecida que la provincia de Granada y Andalucía y presenta una población más masculinizada que en ambos ámbitos, especialmente en los tramos de población joven, existiendo un problema de pérdida de población joven importante, especialmente de aquellas personas más cualificadas.

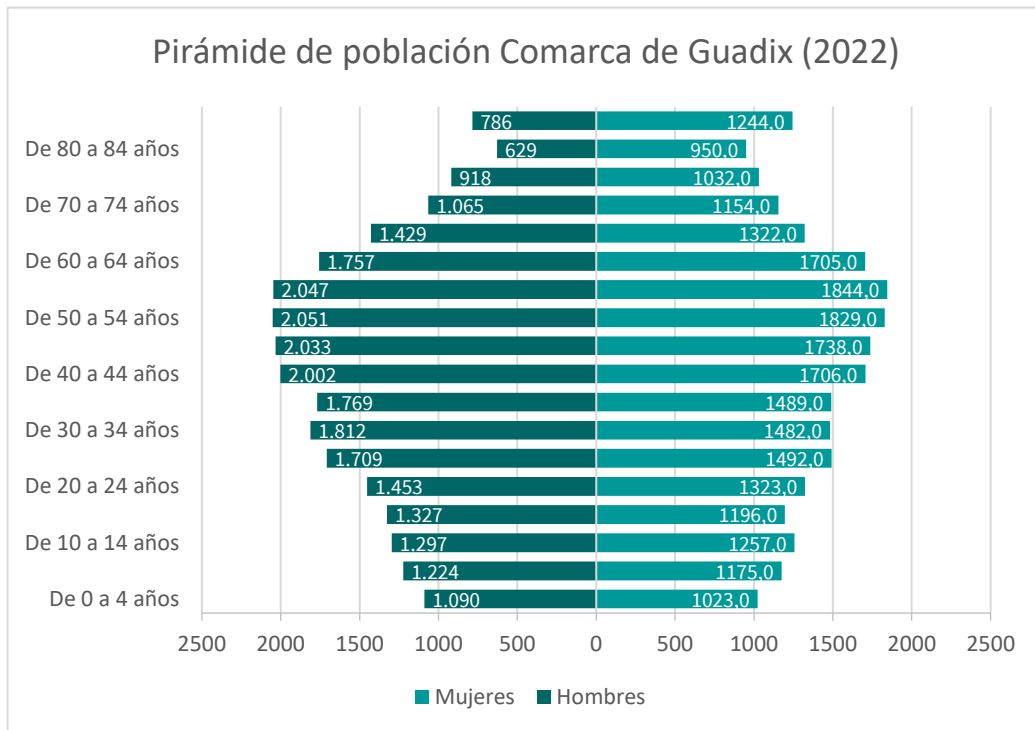

La **densidad media** de población en 2022 en la Comarca de Guadix es de 21,76 hab/Km<sup>2</sup>, encontrándose grandes diferencias entre municipios a nivel comarcal. La densidad media de la provincia de Granada y Andalucía es de 72,96 y 97,04 hab/Km<sup>2</sup>

#### Tendencias y movimientos naturales y migratorios en los últimos años

La evolución de los **nacimientos** en la Comarca de Guadix fue **descendente**, pasando en 2014 de 366 nacimientos a 333 en 2022 (tabla 18 del AT2). La edad fértil de la madre más frecuente se corresponde con el tramo de edad de los 30-35 años frente al resto (ver tabla 19 del AT2). Es significativo que el porcentaje de mujeres en edad fértil en 2015 era de casi el 44% y en 2022 disminuyó a 41%, según se recoge en el gráfico 2 del AT2, evidenciando un envejecimiento de la población.

En lo que a la **tasa bruta de mortalidad** se refiere, durante el período 2014-2022 **ha aumentado** tanto en hombres (pasando de 10,19 a 13,3) como en las mujeres (de 9,50 a 10,34), teniendo estas últimas una tasa de mortalidad menor que los varones (tabla 20 del AT2). Por su parte, los hombres experimentan una mayor mortalidad de los 60-85 años, y en el caso de las mujeres se retrasa hasta los 70 años (tabla 21 del AT2).

Por otro lado, **la tasa de crecimiento vegetativo** ha ido **descendiendo** de 2014 con un valor de -1,93 por cada 1000 habitantes, a 2022 con -4,37 (ver gráfico).



Gráfico 4. Evolución Tasa Crecimiento Vegetativo por cada 1.000 habitantes (2014-2022).

Fuente: SIMA-IECA. Elaboración Propia.

Según los valores mostrados en la tabla, a nivel global la comarca ha ganado población procedente de la **migración** durante el período 2015-2021, pasando de -361 a +119: la mitad de los municipios pierde población y la otra mitad gana, siendo Guadix la que más población recibe, seguida de Fonelas y Huéneja. La **emigración interior** está ligeramente feminizada (ver tabla 25 del AT2), en contraste con lo que ocurre con la **inmigración interior** que está equiparada entre mujeres y hombres, al igual que ocurre con las **inmigraciones exteriores**. Por último, las personas de edades comprendidas entre **16-39 años** son las que más salen del territorio (un 40% con respecto al total, según datos de la tabla 26 del AT2).

Evolución Saldo Migratorio		
Ámbito	2015	2021
Comarca de Guadix	-361	119
Granada	-2.332	4.324
Andalucía	-4.423	42.527

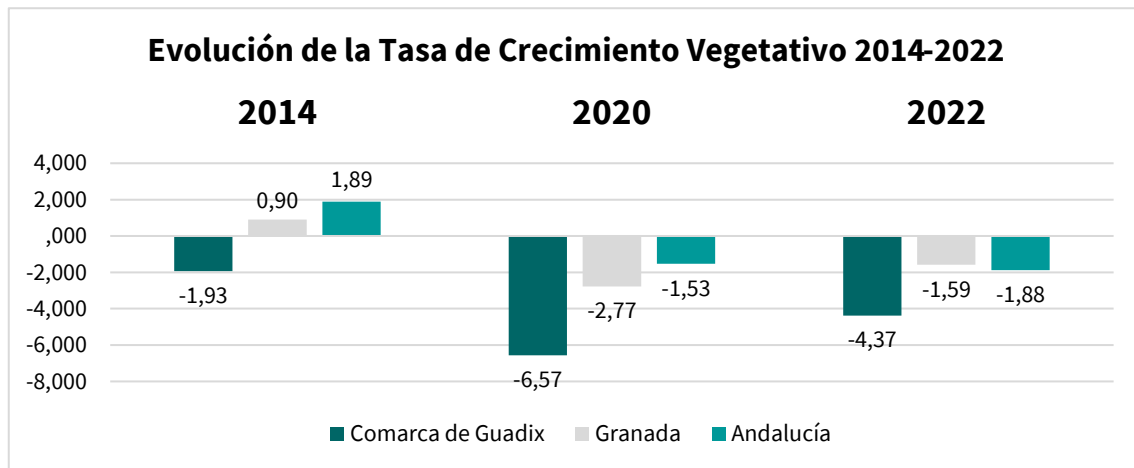
Tabla 3. Evolución Saldo Migratorio comarca de Guadix por cada 1.000 habitantes (2015-2021).

Fuente: SIMA-IECA. Elaboración Propia.

Según la Comisión Europea, el cambio climático también afectará a las migraciones en el territorio de la UE.





En la ZRL la ido creciendo progresivamente la población extranjera, principalmente de origen africano, hasta suponer en 2022 el 4,50% de la población total del territorio.

### Descripción administrativa de la Zona Rural Leader.

En la ZRL de la Comarca de Guadix existen 32 ayuntamientos que desarrollan las competencias propias como aquellas delegadas establecidas en la LRBL y 2 Mancomunidades de Municipios activas (la Mancomunidad de Municipios de la Comarca de Guadix y la Mancomunidad de Municipios del Marquesado del Zenete), con competencias diversas, desde aquellas relacionadas con el desarrollo local, la orientación laboral, la gestión cultural, así como otros servicios diversos.

Otras entidades públicas que dan servicio a la comarca son:

- La Diputación Provincial de Granada, implementando y gestionando iniciativas aglutinadoras a nivel municipal en base a sus competencias establecidas en la LBRL.
- 1 Oficina Comarcal Agraria “Hoya-Altiplanicie” ubicada en Guadix, que da cobertura a todos los aspectos relacionados con el sector agrario de la zona en 29 de los 32 municipios de la ZRL. Los municipios de Gobernador, Morelabor y Pedro Martínez estarían adscritos a la OCA “Montes Orientales” con sede en Iznalloz.
- 1 Centro Municipal de Información a la Mujer, ubicado en Guadix, para atender las necesidades informativas y de asesoramiento en diversos asuntos a las mujeres de la ZRL.
- 2 Centros de Información Juvenil (Guadix y Benalúa) para atender las necesidades informativas específicas de la población juvenil andaluza.
- 1 Área Territorial de Empleo del Servicio Andaluz de Empleo con sede en Guadix.
- 3 Centros Andaluces de Emprendimiento en Alquife, Benalúa y Guadix. Estos centros tienen como **misión promover la iniciativa emprendedora y el desarrollo empresarial en la ZRL.**
- 3 Puntos de Asesoramiento Empresarial en Alquife, Benalúa y Guadix, para asesorar y prestar servicios a los emprendedores, tanto en la gestación, tramitación administrativa y puesta en marcha de sus iniciativas empresariales, como durante los primeros años de su actividad.
- 1 oficina de turismo ubicada en Guadix, cuya misión es ofrecer información turística comarcal a visitantes y turistas.
- Y 32 centros Vuela-Guadalinfo (red pública andaluza con competencias digitales a disposición de la ciudadanía). Sólo en el municipio de Gor no existe este centro público de acceso a internet.

Como se puede comprobar, la mayor parte de la actividad de gestión administrativa se concentra mayoritariamente en el municipio de Guadix y más concretamente en la localidad de Guadix.

Por último, la Comisión Europea advierte que es tarea de las administraciones públicas y privadas incidir en la **educación y la sensibilización** sobre el cambio climático en los centros escolares y otros espacios, ya que tanto la educación como la sensibilización deben ser un componente importante del proceso de adaptación a la hora de gestionar los efectos del cambio climático, mejorar la capacidad de adaptación y reducir la vulnerabilidad de la población en general.

### Descripción socioeconómica general de la Zona Rural Leader.

#### Principales sectores y actividades económicas del territorio

En la ZRL se ha producido un aumento de las empresas en el periodo comprendido entre 2014 a 2022, pasando de 2.293 a 2.887, siendo la mayor parte de esta empresas individuales o autónomos (40%) y microempresas (95,28%).

La densidad empresarial es inferior en la comarca de Guadix (64,4) que en la provincia de Granada (75,76) y en Andalucía (71,72).



En la mayoría de municipios de la comarca predomina la ocupación correspondiente al **Sector Servicios** alcanzando un 45,47% de la población ocupada. Le sigue el Sector Primario con un nivel de ocupación del 23,20% con respecto al resto de sectores. La industria supone el 17,14% y la construcción el 14,19%, siendo el sector con menos ocupación de todos.



Gráfico 5. Porcentaje de Población ocupada por sectores en la ZRL de la Comarca de Guadix (2022).  
Fuente: IECA. Elaboración propia

Atendiendo al **desglose por sexo**, en todos los sectores existen más hombres que mujeres empleadas, salvo en el caso del Sector Servicios en el que las mujeres superan a los hombres en 5 puntos, esto es 26% de mujeres frente a 21% de hombres.

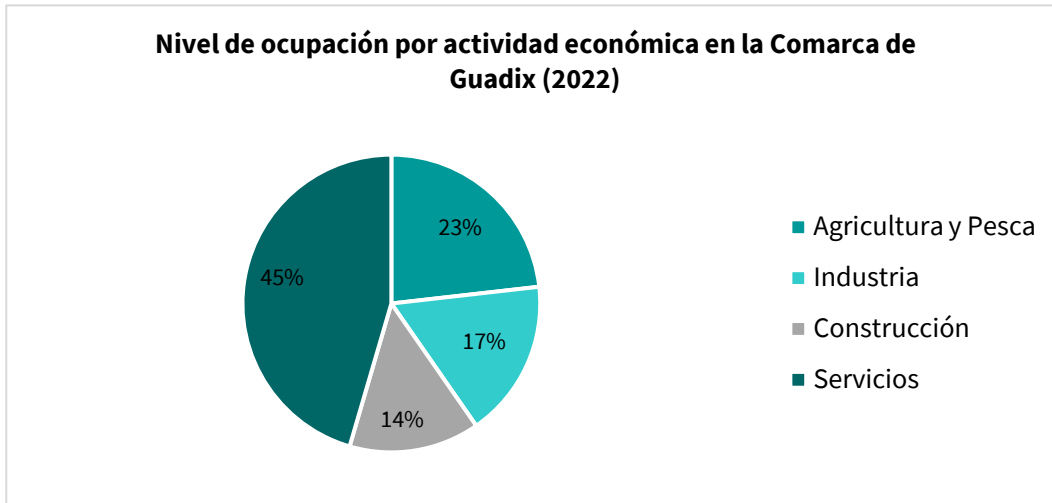

Gráfico 6. Porcentaje de Ocupación por sectores según sexo (2022).  
Fuente: IECA. Elaboración propia.

### Nivel de renta media

El nivel de renta media en la Comarca de Guadix experimentó **un aumento** en el período 2015-2020, pasando de los 8.619 euros a **9.159 euros**, cifras que están muy por debajo de las medias provinciales y regionales que superan los 16.000 euros. No obstante, municipios como Alicún de Ortega, Villanueva de las Torres y Gorafe, presentan una renta media que apenas supera los 6.000 € en 2020, lo que indica el elevado nivel de pobreza en algunas de las zonas de la comarca, sin duda vinculado a la ruralidad, al envejecimiento de la población y a la escasez de oportunidades laborales y tejido empresarial.

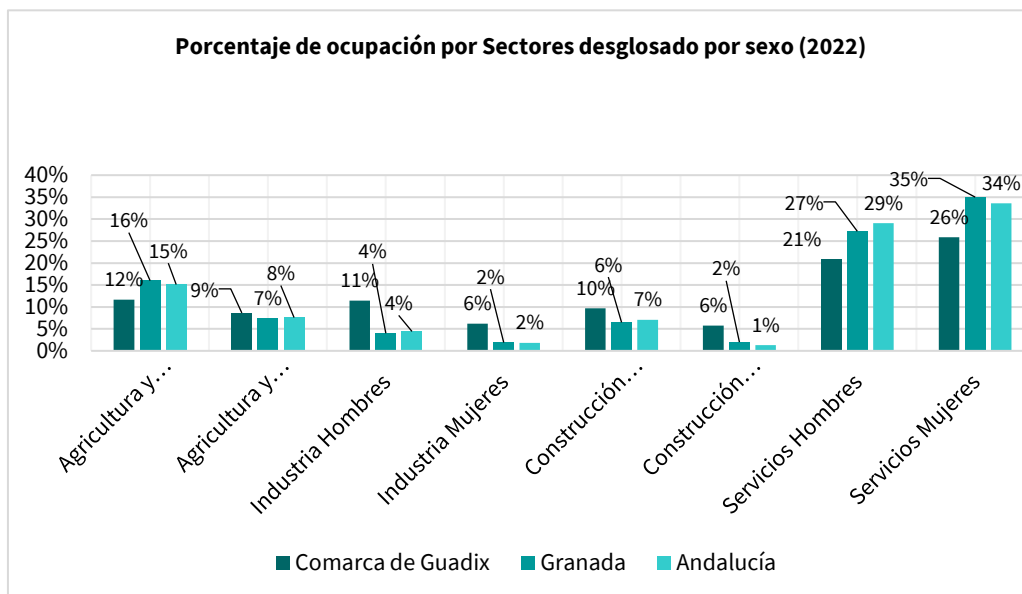
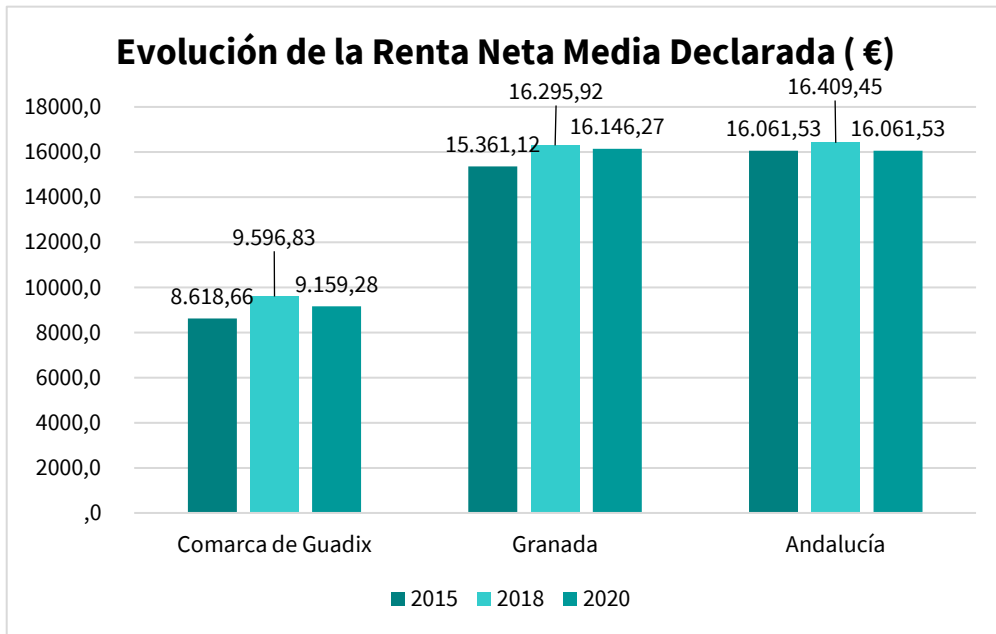

**Gráfico 7. Evolución Renta Neta Media Declarada (2015-2018-2020).**  
Fuente: Ministerio de Hacienda y Función Pública. Agencia Tributaria. Elaboración Propia.

#### Situación del empleo en la ZRL

Como se muestra en el siguiente Gráfico, la **tasa de empleo** ha aumentado en el período 2015-2022. La tasa de empleo media en 2022 para la ZRL es del 56,77%, frente al 57,05% provincial y el 57,18% regional.

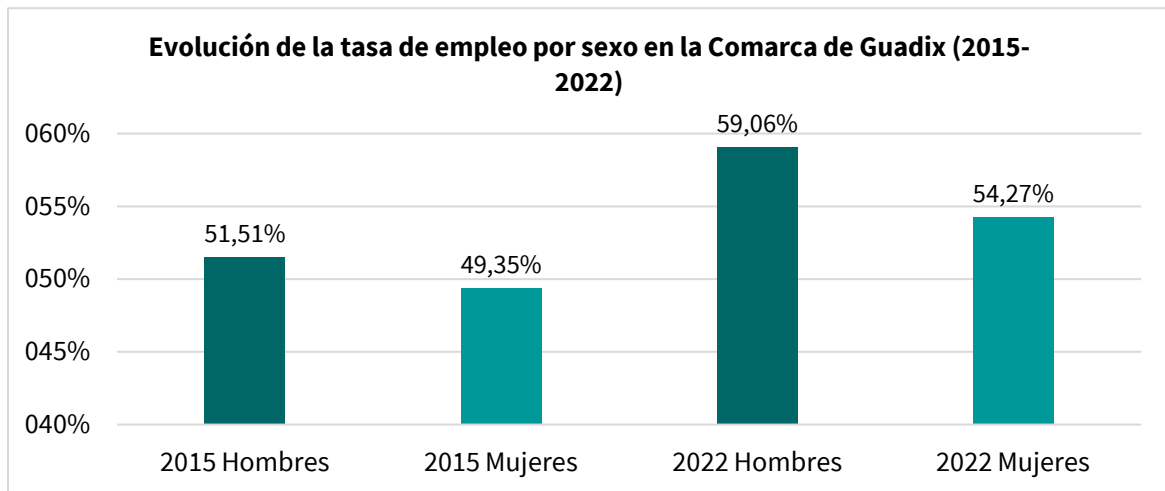

**Gráfico 8. Evolución de la tasa de empleo en la Comarca de Guadix (2015-2022).**

Fuente: Instituto de Estadística y Cartografía de Andalucía. Tesorería General de la Seguridad Social. Ministerio de Trabajo, Migraciones y Seguridad Social. Elaboración propia.

En lo que a la **Tasa de afiliación por cuenta propia** se refiere para 2022, los hombres alcanzaron una tasa de 16,63, y las mujeres de 9,12, siendo la media comarcal conjunta de 16,56. Estas cifras superan a la media provincial y regional.

Por otro lado, destaca el escaso número de **contratos indefinidos** existentes en la comarca para 2022, que tan sólo suponen el 26,42% del total de contratos en comparación con el número de **contratos temporales**, que alcanza el 72,45%.

Según el análisis de las cifras de **paro** en el período 2015-2022 recogido en la tabla 87 del AT3, se constata que el paro disminuyó, pasando de 4.785 a 3.919 personas. En 2022, este paro se reparte entre hombres y mujeres en



44% y 56% respectivamente. Con respecto al paro que afecta a las mujeres según tramo de edad, las **mujeres de 30-44 años** son las que están más desempleadas frente al resto de tramos de edad, con valores que superan el 60% a nivel comarcal. Por otro lado, el **porcentaje de personas paradas jóvenes sobre el total** en el territorio de la comarca de Guadix es elevado, con un valor del 20,96% (ver tabla 93 del AT3).



Gráfico 9. Distribución por sexo del nº de personas paradas registradas en la comarca de Guadix (2022).

Fuente: SIMA-IECA. Elaboración propia

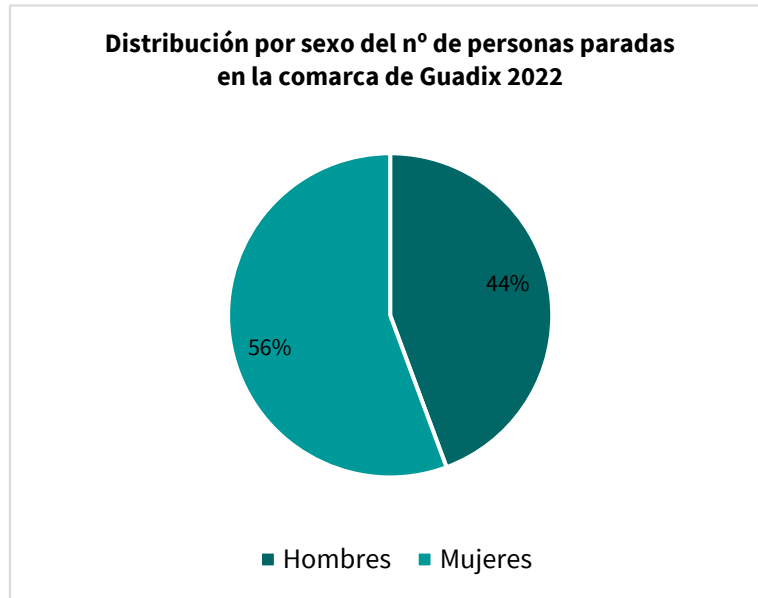

Gráfico 10. Evolución del Porcentaje de Nº de Mujeres Paradas sobre el total (2015).

Fuente: SIMA-IECA. Elaboración propia

Si se analiza el **paro por sectores** en la comarca, el mayor porcentaje de desempleo se registra en los sectores “*Servicios públicos*”, “*Comercio y Reparaciones; Hostelería*” y “*Agricultura y Pesca*” suponiendo un 20,21%, 18,04% y 14,22% de las personas paradas respectivamente, seguido del sector “*Servicios a las empresas*” (13,62%) y de la “*Construcción*” con el 13,33 % (Gráfico 90 del AT3).

En la ZRL el mayor porcentaje de personas paradas en el territorio se registra en el nivel formativo de “*estudios secundarios*”, existiendo una importante brecha de género en las personas paradas con estudios

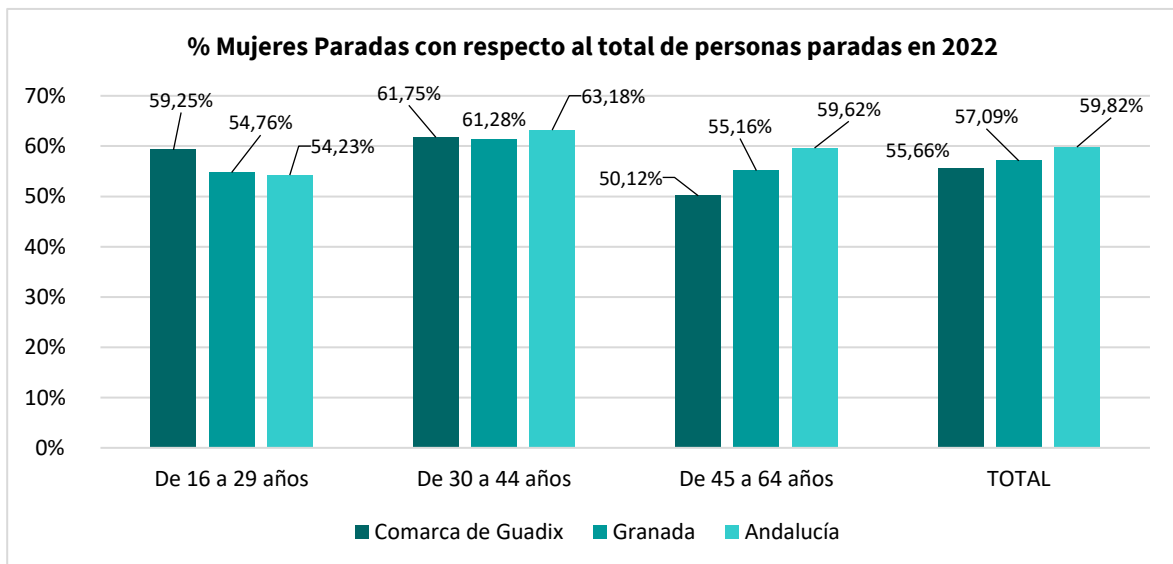



postsecundarios, ya que las mujeres paradas con esta formación representan el doble con respecto a los hombres parados en ese mismo nivel de estudios.

Con respecto al **subsidio agrario del 2022**, es necesario destacar que tiene una mayor incidencia en las mujeres que en los hombres con una tasa del 74,00% en la comarca. Se observa igualmente que la alta dependencia del subsidio agrario es un fenómeno **en retroceso**, ya que constata una evolución negativa de las cifras desde el año 2015 al 2022 (según se recoge en la tabla 97 del AT3).

En lo al **cambio climático** se refiere en relación a los sectores productivos, la Comisión Europea advierte que el aumento de la temperatura, los cambios en los regímenes de precipitaciones y la subida del nivel del mar afectarán directa o indirectamente a la productividad y la viabilidad de todos los sectores económicos, lo que podrá tener repercusiones en el **mercado laboral**. Así, el aumento de las temperaturas, la sequía, las inundaciones, las plagas, las enfermedades y la disminución de la salud de los suelos afectará al sector primario y al turismo, y a la seguridad de las personas trabajadoras, que tendrán que trabajar en condiciones más extremas, y sujetas a estados de salud peores derivados de las consecuencias del cambio climático. Son las personas con **menores rentas** las que peor podrán afrontar estos cambios, y suelen ser las mujeres las que en mayor medida cuentan con este tipo de rentas.